Il bebè e la relazione primaria

Mattia Antonini
SUPSI 2025

Possibili obiettivi

1. **Conoscere alcuni modelli teorici** indispensabili per capire i primi tempi della vita e le relazioni primarie tra bambino e caregiver.

2. Riflettere sulla **relazione tra corpo e mente**

3. Identificare possibili ponti tra **l'attività educativa e l'interazione primaria** bebè-caregiver.

4. Pensare al **bambino che eravamo**, che pensiamo di essere stati o che temiamo di essere stati in relazione alle nostre vocazioni professionali.

iCorsi

la piattaforma dei corsi USI e SUPSI

Edit

- Bowlby Attaccamento e perdita.pdf
- Bowlby Modelli di attaccamento.pdf
- Freud COmpendio di psicoanalisi.pdf
- Graham Music Attaccamento.pdf
- I principi della teoria dellattaccamento.pdf
- Music G. Nati per essere in relazione.pdf
- WInnicott La preoccupazione materna primaria.pdf

Il concepimento

- Si pone la questione della ricerca del **punto zero**, l'inizio della vita, intesa come esistenza biologica ma anche esistenza psicologica.

- **Il concepimento**
  - **atto biologico** (la fecondazione)
  - **operazione immaginativa**, mentale, di un uomo e una donna che concepiscono, cioè colgono, comprendono (fanno propria) un'idea di famiglia, di maternità, di paternità.

- **Il simbolico pre-esiste a qualunque soggetto** che nascendo sia chiamato a farvi il suo ingresso: «*il suo posto è già iscritto alla sua nascita*» dirà Lacan «*non foss'altro che nella forma del nome proprio*» (*Lacan Funzione e campo della parola. P. 108)*

L'attesa

- La gravidanza è all'origine di una straordinaria e fisiologica **esplosione fantasmatica** nella madre e nel padre.

- Un **processo di umanizzazione** attraverso il lavoro immaginativo dei genitori, delle famiglie e della comunità umana.

- Sylvain Missonier parla di **nidazione bio-psichica**, intendendo quel processo di contenimento somatico e affettivo del bambino che verrà, fatto di processi biologici e di processi di pensiero.

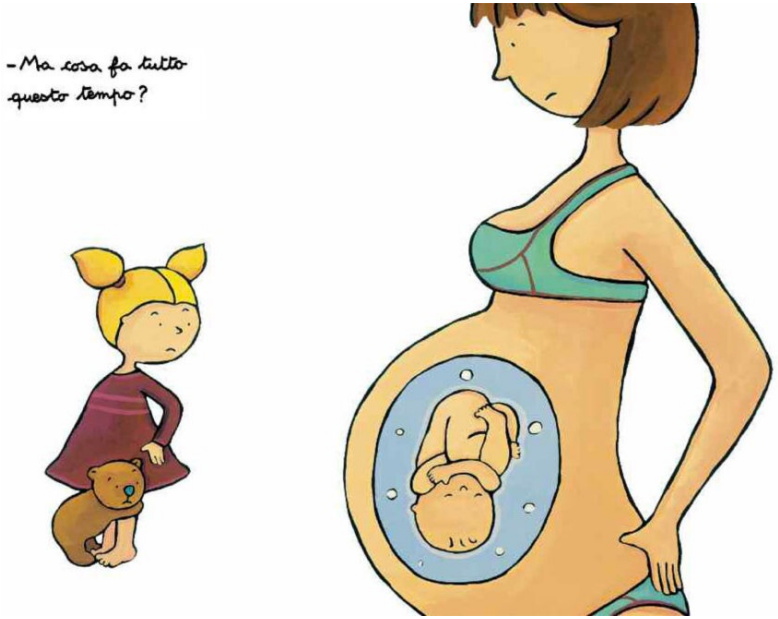

- Il bambino piccolo si interroga con curiosità rispetto al concepimento, alla vita intrauterina e alla nascita :
  - *Dov'ero prima di essere nella pancia della mamma?*
  - *Come facevo a respire e mangiare dentro quell'acqua?*
  - *Da dove sono uscita?*
- Per Freud questi pensieri sono universali. Sono parte delle **fantasie originarie** (Urphantasien), intorno a cui si organizza la vita fantasmatica inconscia.

A Jason Reitman Film
JUNO
"A Fresh, Unusually Intelligent Comedy."
– Roger Ebert, Chicago Sun-Times

Rappresentazioni genitoriali nella gravidanza : vasto campo di ricerca

The prenatal parental reflective functioning questionnaire: Exploring factor structure and construct validity of a new measure in the finn brain birth cohort pilot study

June 2015 · Infant Mental Health Journal 36(4)

DOI: 10.1002/imhj.21523

Source · PubMed

Project: FinnBrain Birth Cohort Study

Marjukka Pajulo · Mimmi Tolvanen · Linnea Karlsson · Show all 8 authors · Hasse Karlsson

Le travail psychique mobilisé par la grossesse chez les couples de femmes ayant eu recours à une insémination avec donneur

Laura Chamouard, Aline Cohen de Lara

Dans La psychiatrie de l'enfant 2019/2 (Vol. 62), pages 305 à 330

***Minding the Baby*®: Enhancing parental reflective functioning and infant attachment in an attachment-based, interdisciplinary home visiting program**

Published online by Cambridge University Press: **14 January 2019**

Arietta Slade, Margaret L. Holland, Monica Roosa Ordway, Elizabeth A. Carlson, Sangchoon Jeon, Nancy Close, Linda C. Mayes and Lois S. Sadler

Show author details

Gravidanza tra biologia e psicologia

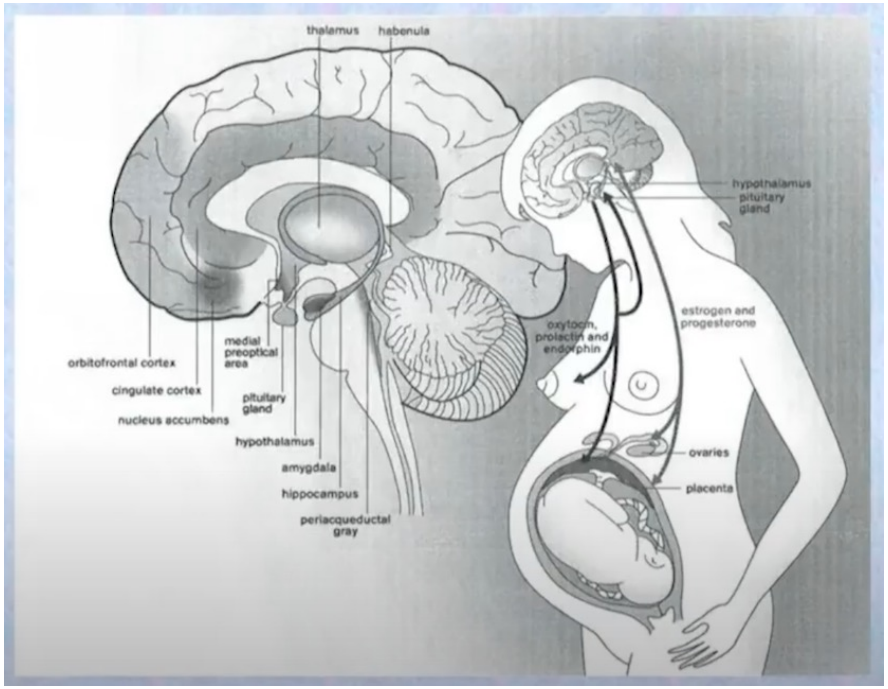

ELSEVIER

Placenta

Volume 48, Supplement 1, December 2016, Pages S66-S71

Effects of prenatal maternal stress on serotonin and fetal development

Joey St-Pierre [a, 1], Laetitia Laurent [a, 1], Suzanne King [b], Cathy Vaillancourt [a]

Review > Int J Dev Neurosci. 2017 Aug;60:1-7. doi: 10.1016/j.ijdevneu.2017.04.001. Epub 2017 Apr 4.

Prenatal stress and depression associated neuronal development in neonates

Mahino Fatima [1], Saurabh Srivastav [1], Amal Chandra Mondal [2]

Bebè immaginario – fantasmatico - reale

L'homme dans le bébé.
Serge Lebovici
DANS REVUE FRANÇAISE DE PSYCHANALYSE 1994/3 (n° 58), PAGES 661 À 680

Il bebè immaginario

rappresentazione più o meno consapevole, frutto di informazioni mediche, di analisi strumentali (peso, settimana di gravidanza, ecografie 2 e 3 d, ecc.)

Il bebè fantasmatico

i cui contorni sono meno conoscibili ma possono rivelarsi determinanti. Una fascio di proiezioni inconsce (personali e transgenerazionali)

Il bebè reale

con un temperamento proprio, delle predisposizioni all'adattamento perinatale peculiari, delle predisposizioni alla relazione diversissime, una ritmicità biologica propria.

- Già durante la gravidanza questa triade - reale, immaginario, fantasmatico - può disallinearsi suscitando profonde **angosce** nei futuri genitori.

- Ogni certezza (medico-scientifica) rivela abissi di incertezza.

- Talvolta sono le stesse procedure di diagnosi pre-natale a costituire un ostacolo alla straordinaria creatività anticipatrice spontanea dei genitori.

La nascita per i genitori

- **L'effetto dell'incontro** tra questi bebé immaginari e il bebè reale al momento della nascita può rivelarsi sconvolgente.

- La nascita mette a dura prova l'organizzazione psicologica dei genitori, riattiva (e obbliga e rielaborare) altre precedenti esperienze di cambiamento e separazione.

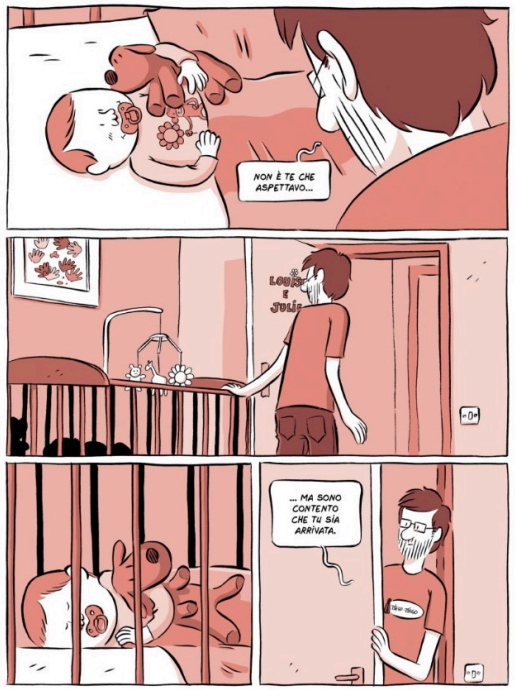

La nascita per i genitori

- La **violenza fondamentale** del bambino che travolge con la sua volontà di vivere ogni altra cosa. (*Jean Bergeret)*

- Il bambino **travolge l'assento mentale e relazionale dei genitori** con la sua esistenza, la sua presenza e le sue richieste di sopravvivenza.

- Infatti questa debole e piccola creatura in continua trasformazione, **trasforma con sé l'intera famiglia**: *«possiamo dire che la famiglia alleva un bambino venendo allevata da lui»* (*Ammaniti 2020*)

La nascita per il bebè: uscita dall'omeostasi intrauterina

1. Integrazione dei ritmi

- Veglia-sonno
- Fame-sazietà
- Azione-riposo

2. Sincronizzazione polisensoriale

- Riunione dei flussi sensoriali provenienti dall'esterno.
- Perché un oggetto possa essere sentito come reale ed esterno a sé, deve poter essere sentito attraverso almeno due canali sensoriali sincronizzati
- Convergenza dei canali sensoriali distali e prossimali
  - *Gusto, olfatto, tatto / vista e udito*
  - *Il suono della voce e l'espressione del viso*
  - *Il profumo e la parola*
  - *ecc.*

Alcuni compiti del bebè e di chi si occupa di lui

3. La regolazione dello stato di vigilanza del sistema nervoso (*Arousal*)

Definizione: Il termine vigilanza designa il livello disponibilità del bebè di fronte ai diversi stimoli provenienti dall'ambiente circostante.

- Regolazione interattiva
  - Parte del sistema è sottoposto al **controllo adulto**
    - Ambiente né troppo né troppo poco stimolante
    - Attaccamento, ecc.

- Autoregolazione
  - Parte del sistema è sottoposta al **controllo del bambino stesso**
    - Disinteresse per stimoli ripetuti
    - Guardare via
    - Addormentarsi
    - Vocalizzi
    - Autostimolazioni
    - (…)

- Golse «***Questa competenza fondamentale condiziona in qualche modo l'efficacia delle altre competenze di cui dispone***»

Tra corpo e mente

- Il neonato dovrà trovare le **prime corrispondenze** significative tra
  - *Percezioni*
  - *Sensazioni*
  - *Emozioni e più tardi pensieri.*

- Perché questo processo possa svilupparsi ci vuole **un «interprete» adulto** delle sensazioni del bebè.

- Ci vuole un prerequisito esterno per sostenere il bambino nel processo di integrazione della funzione psichica. **Una presenza esterna tra corpo e mente**.

➢ Wilfred Bion chiama **rêverie materna** il processo attraverso il quale nella mente della madre viene dato un significato all'esperienza del bambino.

➢ Peter Fonagy chiama **mirroring**, la capacità della madre di rispecchiare al bambino qualcosa di vivo e coerente riguardo alla sua esperienza di bebè.

Tra corpo e mente

- Fin dalla nascita nasce **un dialogo tra corporeità e funzione psichica**, caratterizzata da alternarsi di momenti armonici e disarmonici. Quando questo equilibrio si altera, il **marasma** potrà ripresentarsi: trovarsi in preda di sensazione alle quali non si sa dare un significato psichico.

- È **il pensiero** che permette di contenere e **regolare l'esperienza emotiva**

- Anche alla **pubertà** il corpo torna in primo piano. La mente è abituata al corpo infantile, amico, conosciuto, all'avvento della pubertà non sa come significare le nuove sensazioni del corpo sessuato.

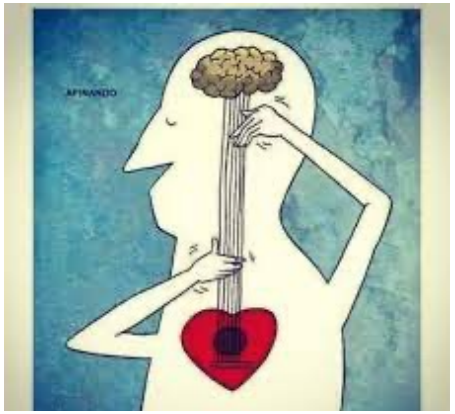

Un anima, un cervello maturi si prendono cura di una mente e un cervello immaturo con amore, regolandone l'attivazione e attribuendo significati all'espressione disordinata di proto-stati emotivi.

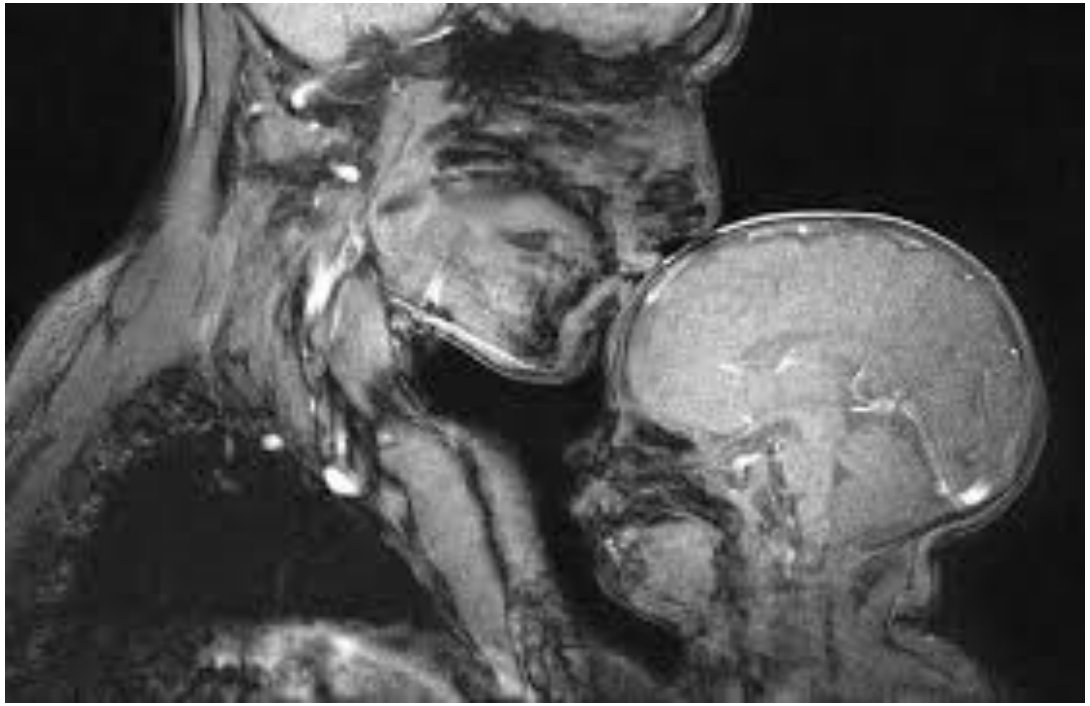

- Le cureprimarie non modificano solamente il comportamento nei bambini ma anche il modo in cui i geni codificano le sinapsi:
  - **Ormoni del piacere e costruzione sinaptica** (corticosteroidi, dopamina,…)
  - **Ormoni stress e distruzione sinaptica**
  - **La relazione (affettività, attaccamento, …) da forma al cervello**

Da oggetto contenente a oggetto contenuto

- Mentre stabilizza la sua regolazione interna, il bebé inizia a differenziare e a costruire costruire **un mondo psichico** e **una realtà esterna.** Un dentro e un fuori.

- **Gli adulti** di riferimento da oggetti relazionale **contenenti** diventano progressivamente oggetti relazionali **contenuti**, **interiorizzati** (che esercitano la funzione contenete come rappresentazione, simbolo, all'interno della psiche).

- La psicoanalisi si interessa profondamente al destino di questi «oggetti psichici» necessariamente conflittuali e in continuo dialogo con il nostro sé e con gli oggetti reali, in carne ed ossa.

Woody Allen, New York Stories, Oedipus Wrecks

La costruzione del sé e dell'oggetto

- È necessaria tanta sintonia tra madre e bebè ma anche una certa **asimmetria**, fatta di **attesa**, di **non soddisfazione**, perché sbocci il pensiero.

- Secondo Freud il processo della **rappresentazione**, è stimolato dall'attesa dell'oggetto.

- Il bambino è spinto ad **«allucinare»,** il seno (o la madre), quando questa non arriva immediatamente e non risponde completamente alle richieste.

- L'esperienza moderata di frustrazione, permette di costruire la differenziazione tra Sè e l'oggetto.

> Dev Psychopathol. 2013 Nov;25(4 Pt 1):957-71. doi: 10.1017/S0954579413000308.

Maternal responsiveness and sensitivity reconsidered: some is more

Marc H Bornstein [1], Nanmathi Manian

Affiliations + expand

PMID: 24229542 PMCID: PMC3831361 DOI: 10.1017/S0954579413000308

- L'Infant research ha messo in evidenza **l'importanza della responsività** durante le interazioni genitore e bambino nei primi mesi di vita e la correlazione tra sincronia corporea, mutua regolazione delle emozioni e lo sviluppo dell'attaccamento.
- Deve esistere un **equilibrio** : il continuo essere presente,responsivo e sincrono può in realtà determinare effetti negativi sullo sviluppo del bambino.
- La madre spesso non risponde, lo fa il 27% delle volte

La nascita del Sé tra assenza e presenza del caregiver

- «*Il sé trova le sue radici nel punto di* ***convergenza tra assenza e presenza***» Golse

- Dialettica profonda e immediata tra **registro interpersonale e registro intrapsichico**, dove i bebè e chi si occupa di lui imparano a :

  – ***Differenziarsi senza perdersi***
  – ***Distanziarsi mantenendosi in relazione***
  – ***Distaccarsi senza strappi***

- Questi movimenti permettono alla psiche di svilupparsi armoniosamente.

Donald Winnicott

There is no such a thing as «a baby»

Lo sviluppo del bebè si situa al crocevia del registro intrapsichico e interpsichico

Londra, anni ‘40

Melanie Klein

Anna Freud

Preoccupazione materna primaria

- Winnicott chiama preoccupazione materna primaria **l'identificazione della madre con il bambino** e questa capacità di empatizzare con i suoi bisogni.

- E' un coinvolgimento (alterato ma fisiologico) sia del corpo che dell'**attività immaginativa**, prevalentemente inconscia

- Basato su un movimento di **identificazione empatica** con il figlio in gestazione e neonato.

«Un vivo adattamento ai bisogni del figlio»

– Fare le cose giuste al momento giusto, in modo sufficientemente buono (***good enough***) e saper mancare progressivamente a queste esigenze.

La psiche si insedia nel soma - *Holding*

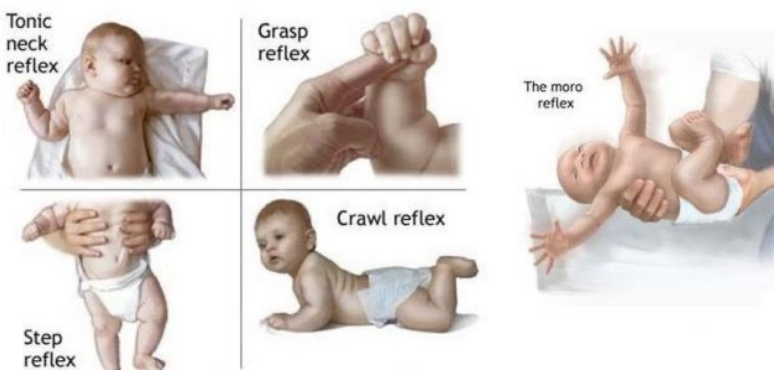

- **Sostenere** (tenere, tenere in braccio)
- Il bambino alla nascita vive frammenti di esperienza diffusi e discontinui.
- Dev'essere **protetto dagli *urti***, cioè dalle esperienze che eccedono la sua capacità di sopportazione.
- Attraverso il sostegno (fisico), si costituiscono i primi confini del ***Sé***
- **Coesione psicosomatica.**

La psiche si insedia nel soma - *Handling*

- **Manipolazione**
- Riguarda l'universo delle cure corporee attraverso le quali sono veicolati i primi significati affettivi.
- Manipolazione sufficientemente viva e responsiva

Jeammet *«la nostra psiche sono le braccia che ci hanno attorniato»*

Object Presenting

- **L'ambiente** presenta al bambino l'oggetto in modo tale che il bambino lo crei, proprio nel momento in cui il bambino sente di averne bisogno

- «*La madre concede al figlio un breve periodo in cui **l'onnipotenza** è un dato reale*»

De-accomodamento

Stato simbiotico

- Dipendenza assoluta
- **Comprensione basata sull'empatia**

Alla fine della simbiosi

- Verso l'indipendenza
- Comprensione basata su **un segnale del bambino**

De-accomodamento

- Il de-accomodamento significa che aumentano le occasioni in cui la madre è **inadempiente** e attende un segnale di richiesta dal bambino.

- La capacità della madre di **allentare l'accomodamento**, coincide con la sua progressiva "guarigione" dalla preoccupazione materna primaria.

- Se tutto funziona bene, il bambino può effettivamente **beneficiare di un'esperienza di frustrazione**, infatti l'adattamento incompleto ai suoi bisogni rende gli oggetti reali, amati e odiati al contempo.

«*In ogni caso è difficile per una madre separarsi dal figlio con la stessa rapidità con cui il piccolo si separa da lei*»

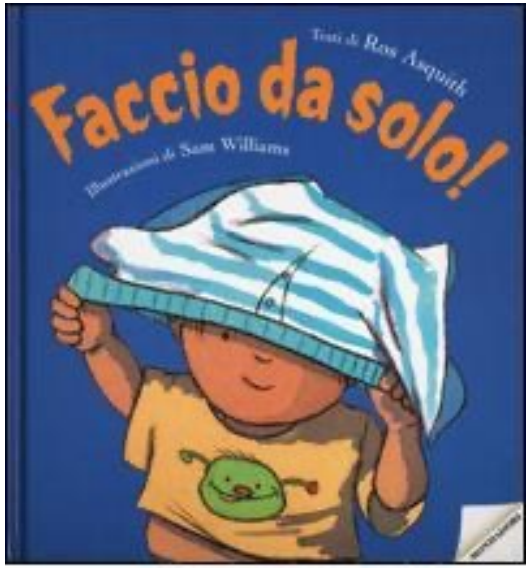

- *«Gli infanti oscillano da una situazione all'altra: ora sono in simbiosi con la madre ed esigono empatia, mentre subito dopo sono separati da lei* (*e quindi essa, se prevede i suoi bisogni diventa pericolosa, una strega)»*

La capacità di essere solo

- La capacità di essere solo è sinonimo di maturità emotiva
  - Dipende dall'esistenza di un **oggetto buono nella realtà psichica** dell'individuo
  - Il rapporto con l'oggetto interno offre una sufficiente **pienezza di vita**, questo permette di **riposare** temporaneamente anche in assenza di oggetti e di stimoli esterni.
  - Relativa libertà dall'angoscia persecutoria

Quando è solo l'infante è in grado di fare qualcosa di simile al rilassarsi dell'adulto, e cioè è in grado di diventare non-integrato, di agitarsi, di permanere per un po' in uno stato di disorientamento, di esistere per un po' senza essere né qualcosa che reagisce ad un urto dall'esterno, né una persona attiva con una direzione d'interesse o di movimento. (Winnicott 1971)

Bibliografia

- Schore A. *The Shaping of our Emotional Selves,* Norway Conference 2017 *(youtube)*
- Golse B. *L'essere-bébé.* Raffaello Cortina, Milano 2008
- Golse B. *Le bébé et ses possibles. Eres, 2019*
- Klein M. Amore, odio e riparazione. Astrolabio, 1978
- Knauer D. *Introduction au Manuel de psychothérapie centrée sur la parentalité.* PUF, Paris 2011
- Ammaniti M. *Il Corpo non Dimentica.* Cortina, 2020
- Vacheret C. *La violence fondamentale* à l'approche du groupe, in *Revue de psychothérapie psychanalytique du groupe n. 55.* 2010
- Winnicott (1959) Il Destino dell'oggetto transizionale, in *Esplorazioni Psicoanalitiche*. Cortina, Milano 1995
- Winnicott (1971) L'Integrazione dell'Io nello sviluppo del bambino*,* in *Sviluppo affettivo e ambiente.* Armando Editore, 2007
- Winnicott (1965) Lo sviluppo dell'individuo dalla dipendenza all'indipendenza*, in Sviluppo affettivo e ambiente.* Armando Editore, 2007